

PREMESSA

Alla luce del D.Lgs n. 165/01 art. 25 c. 17, il Dirigente scolastico “*presenta periodicamente al C.I. motivata relazione sulla direzione e il coordinamento di tutte le attività (formativa, organizzativa e amministrativa)*”, è doveroso, pertanto, al termine delle attività didattiche di ogni anno scolastico, fare un bilancio di quanto è stato realizzato, con la prospettiva di migliorare ciò che presenta ancora qualche perplessità e conservare le “*buone pratiche*”.

PIANO DELL'OFFERTA FORMATIVA

Il P.O.F. è stato realizzato in toto sia per quanto concerne le attività curricolari che per quelle extracurricolari programmate, nonostante la ristrettezza delle risorse economiche.

SCRUTINI

Per la Scuola Primaria, dei 442 alunni iscritti ne sono stati scrutinati 438 e ammessi alla classe successiva 435; per la Scuola Secondaria di I grado dei 753 iscritti ne sono stati scrutinati 747 e ammessi alla classe successiva 720. Quattro (4) alunni della Primaria e sei (6) della secondaria non sono stati scrutinati per frequenza pressoché nulla e, quindi, per mancanza di elementi di valutazione. Il collegio dei docenti, nella seduta del 29.06.2015, ha ratificato, all'unanimità, la non ammissione di tre (3) alunni della scuola Primaria e di ventisette (27) alunni della scuola Secondaria di I grado, sulla base delle delibere dei rispettivi consigli di classe. Si precisa che si è proceduto alla non ammissione solo in casi eccezionali e quando la stessa sia stata ritenuta garanzia di superamento delle difficoltà evidenziate nonché di proficuo inserimento nel nuovo gruppo classe. Per gli alunni portatori di handicap si è tenuto conto del parere del GLHO, del GLHI e dei genitori. Per quanto concerne i livelli di apprendimento conseguiti, essi sono descritti nelle tabelle di seguito riportate e dai relativi grafici.

SCUOLA PRIMARIA

Classe	Ammessi	$6 \leq X \leq 7$	%	$7 < X \leq 8$	%	$8 < X \leq 9$	%	$9 < X < 10$	%	= 10	%
1 [^]	79	16	20,25	12	15,19	25	31,65	19	24,05	7	8,86
2 [^]	91	15	16,48	17	18,68	18	19,78	35	38,46	6	6,59
3 [^]	96	10	10,42	21	21,88	27	28,13	28	29,17	10	10,42
4 [^]	78	10	12,82	18	23,08	24	30,77	12	15,38	14	17,95
5 [^]	91	18	19,78	16	17,58	17	18,68	26	28,57	14	15,38
Tot	435	69	15,86	84	19,31	111	25,52	120	27,59	51	11,72

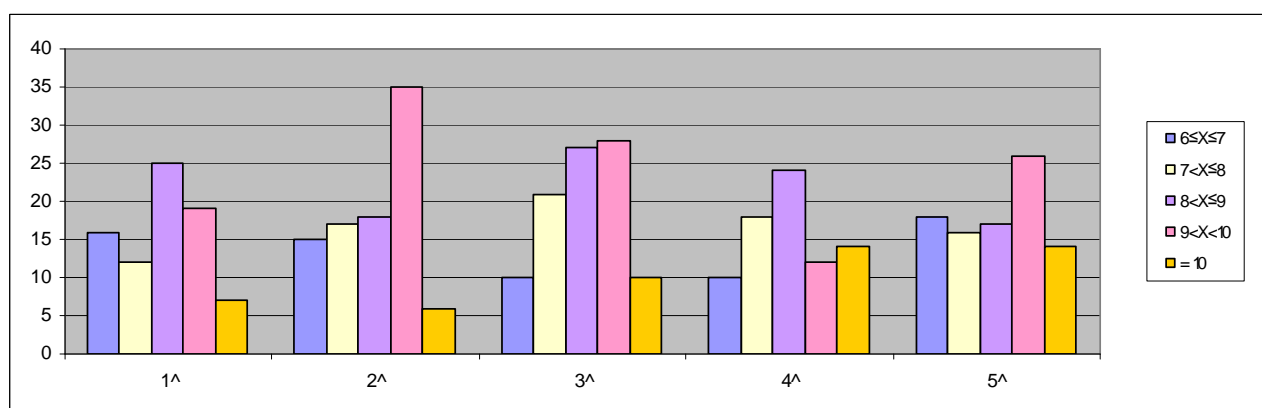

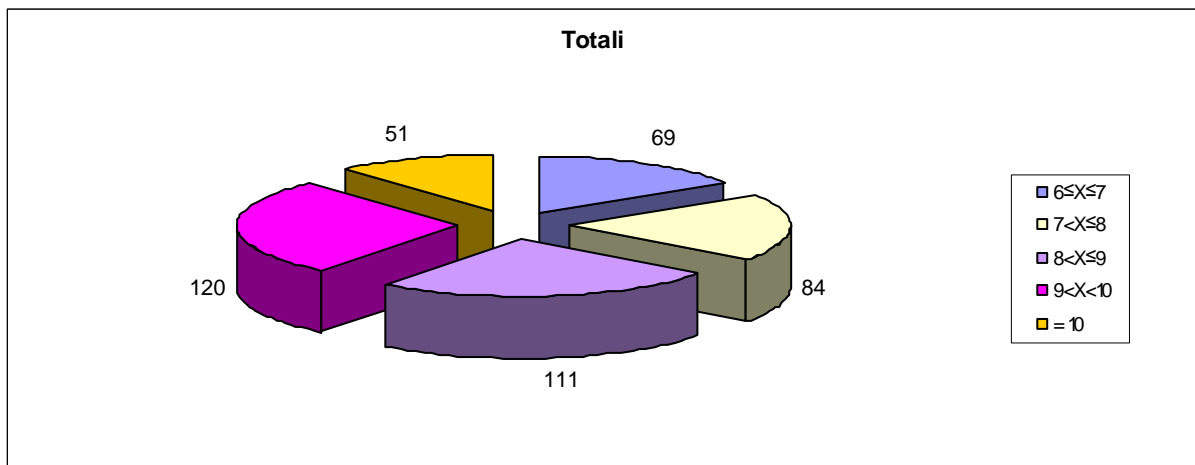

SCUOLA SECONDARIA DI I GRADO

CLASSI 1[^] E 2[^]

Cl.	Sc.	Amm.	MEDIA	$6 \leq X \leq 7$	%	$7 < X \leq 8$	%	$8 < X \leq 9$	%	$9 < X < 10$	%	10	%
1 [^]	291	278	7,23	136	48,92	84	30,22	35	12,59	18	6,47	2	0,72
2 [^]	252	243	7,07	141	58,02	63	25,93	35	14,40	13	5,35	0	0,00
tot	543	521	7,15	277	53,17	147	28,21	70	13,44	31	5,95	2	0,38

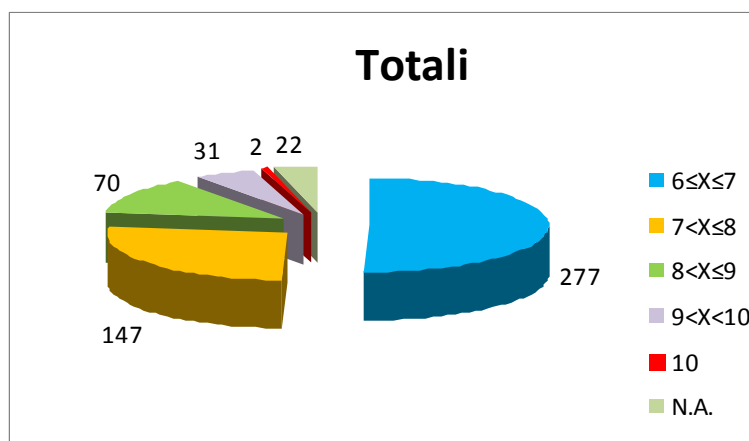
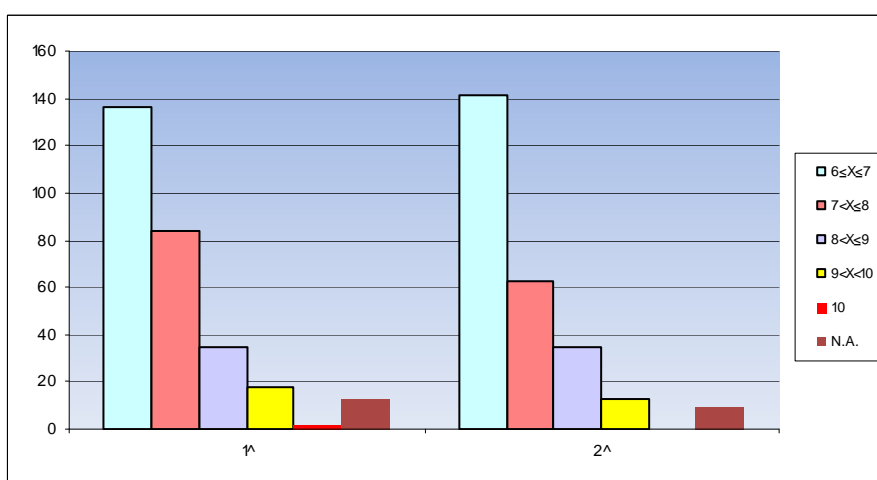

CLASSI 3[^]

Scr	Am.	Lic.	6	%	7	%	8	%	9	%	10	%	Lode	%
204	199	199	51	25,63	64	32,16	43	21,61	24	12,06	14	7,04	3	1,51

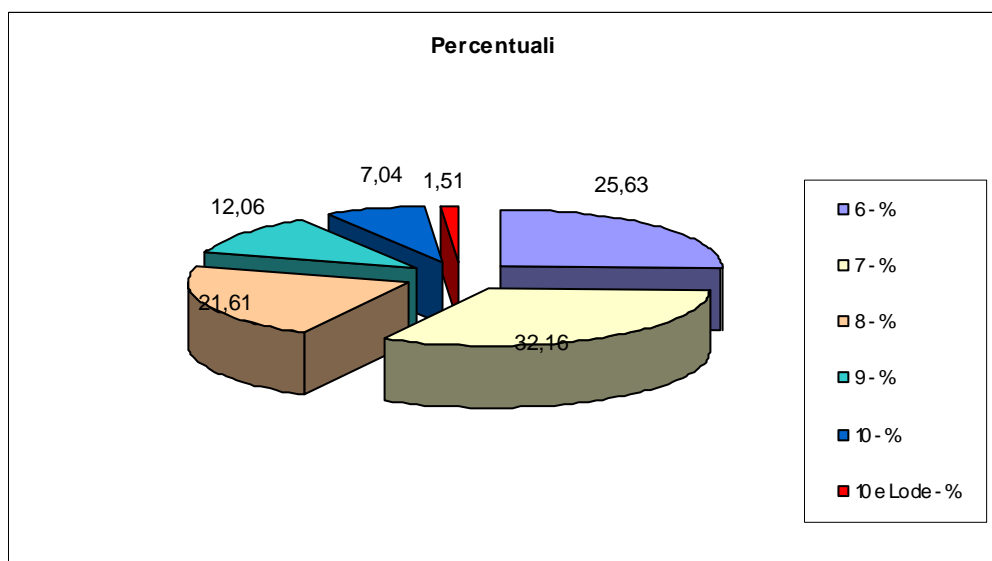
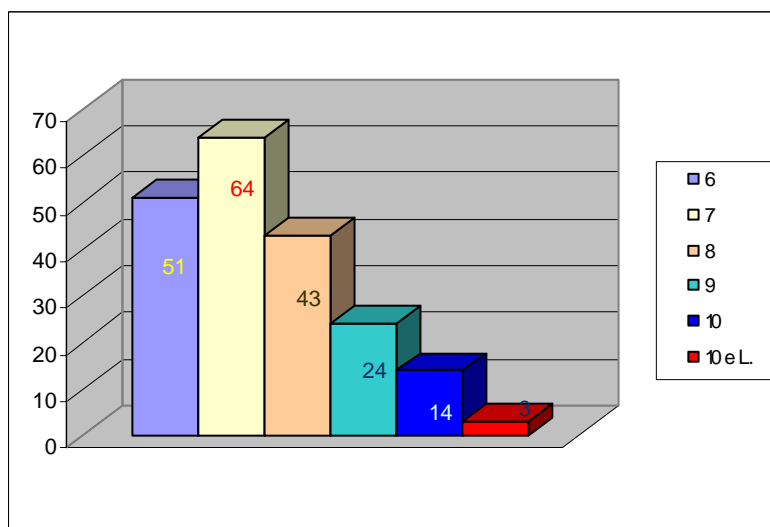

Dall'esame dei grafici, pertanto, si rileva per la scuola Primaria una situazione generale positiva, con valutazioni medie che si attestano sul livello di buono con punte di eccellenza. Poche risultano le valutazioni di stretta sufficienza e si riferiscono prevalentemente agli alunni con particolari difficoltà e scarsa frequenza. Per la scuola secondaria di I grado si evidenzia un netto miglioramento rispetto al precedente anno scolastico, essendo fortemente diminuite le non ammissioni e l'evasione scolastica, il profitto generale, inoltre, si attesta su livelli medi di più che discreto (7,25) con punte di eccellenza. È necessario, comunque, continuare con le azioni di recupero ma dare anche largo spazio alle azioni di potenziamento, risorse permettenti.

LABORATORI

L'attività laboratoriale si è sviluppata in orario curricolare ed extra curricolare, coinvolgendo sia la normale attività didattica sia i progetti programmati dai docenti. Alcuni laboratori sono organizzati in modo adeguato, altri, invece, vanno potenziati, come di seguito si specifica.

- **Laboratorio di scienze**- per la Scuola Primaria le dotazioni vanno potenziate, sarebbe opportuno, inoltre, individuare uno spazio riservato a tali attività (ora il laboratorio convive con la biblioteca); mediamente adeguate le dotazioni della scuola secondaria di I grado che, comunque vanno completate e aggiornate.
- **Laboratorio musicale**- per la Scuola Primaria le dotazioni vanno potenziate dal momento che è stata attivata la sperimentazione di educazione strumentale (D.M. 8/2011); sarebbe opportuno, inoltre, individuare uno spazio riservato a tali attività, attualmente è utilizzata la sala teatro. Mediamente adeguata la situazione della secondaria dal punto di vista logistico, andrebbe potenziata la strumentazione. L'attività musicale è fortemente sentita nell'Istituto che vanta la formazione nella scuola Primaria del "Coro della solidarietà" e nella secondaria del coro e orchestra "Di nota in nota".
- **Laboratorio linguistico**- va potenziato nella Scuola Primaria, sia in termini di strumentazioni che di utilizzo, adeguato è il laboratorio della Foscolo.
- **Laboratorio di informatica**- La situazione dal punto di vista dei PC sia della primaria che della secondaria è pressoché accettabile, necessitano, comunque altri computer e soprattutto Lim. La scuola Primaria "Gabelli" è cablata, la Foscolo solo in parte manca del tutto negli altri plessi, nonostante siano stati presentati progetti nell'ambito FESR ma non sono stati ancora finanziati. La mancanza del cablaggio di tutto l'istituto ha reso difficoltoso l'uso del Registro elettronico e non ha permesso l'apertura dello stesso alle famiglie.
- **Biblioteche**- Il patrimonio librario è mediamente adeguato, l'incremento e l'aggiornamento è, comunque, opportuno. L'attività va potenziata nel curricolare, buono è stato l'utilizzo per le attività extra curricolari.
- **Palestra**- alla normale attività didattica di educazione allo sport, per Primaria la scuola ha aderito al progetto SBAM (ultima annualità). Per la secondaria l'Istituto è un CSS e ha partecipato ai Giochi sportivi studenteschi per le specialità di Pallavolo e Calcio a cinque. La Palestra è il laboratorio preferito dagli alunni e si cercherà di rafforzare i rapporti con le società sportive per una maggiore offerta di esperienze che certamente avranno ricadute positive sulla loro crescita fisica, psichica e sociale.
- **Laboratori di creatività**. Oltre alla normale attività didattica si è aggiunta quella extra curricolare relativa a laboratori manuali, teatrali e di lettura.

FUNZIONI STRUMENTALI

Nel corrente anno scolastico, vista la diversità e anche la collocazione in sedi distanti dei due ordini di scuola, per ogni area sono state individuati i referenti sia la primaria che per la secondaria con i compiti di seguito indicati.

AREA POF - F1. “Ampliamento dell’offerta formativa e valutazione” (Primaria- Maria Acconciaioco, Secondaria Teresa Torregrossa)

- Valutazione dei bisogni didattici ed educativi dell’Istituto.
- Diffusione progetti interni ed esterni.
- Acquisizione agli atti del materiale relativo ai progetti attivati.
- Coordinamento delle attività extracurricolari; gestione, aggiornamento e valutazione delle attività del piano.
- Monitoraggio dei progetti realizzati e predisposizione della valutazione finale degli stessi anche in vista di una riproposizione delle "buone pratiche".
- Elaborazione e somministrazione sistema unitario autoanalisi ed autovalutazione d’Istituto e lettura quantitativa dei dati emersi dal monitoraggio e comparazione con gli esiti degli anni precedenti.
- Organizzazione e coordinamento prove invalsi.
- Cura, custodia e trasmissione dei dati relativi alla valutazione del sistema INVALSI e confronto con i risultati e standard di riferimento.
- Organizzazione iniziative per favorire la diffusione degli esiti delle indagini nazionali sugli apprendimenti.
- Per l’attuazione del POF, collaborare con il Dirigente scolastico e i suoi collaboratori nonché con le altre funzioni strumentali, in particolare con l’area F5 per quanto concerne i progetti proposti dagli Enti esterni;
- Al termine dell’a.s., relazionare al Collegio sull’attività svolta.

AREA SOSTEGNO AI DOCENTI: F2. “Sito Web” (prof. Leonardo Marcantonio)

- Creazione e sviluppo del sito web della scuola: aggiornamento, e pubblicazione contenuti;
- Coordinamento delle comunicazione scuola famiglia e degli scrutini;
- Supporto ai docenti nella gestione del registro elettronico;
- Collaborazione con gli uffici di segreteria per quanto attiene alla funzione.
- Per l’attuazione del POF, collaborare con il Dirigente scolastico e i suoi collaboratori nonché con le altre funzioni strumentali;
- Al termine dell’a.s., relazionare al Collegio sull’attività svolta.

AREA SOSTEGNO ALUNNI suddivisa in:

F3 : “Sostegno, D.S.A, disagio, dispersione scolastica” (Primaria- ins. Clara Patt, Secondaria prof.ssa Maria Gabriella D’Arcangelo);

- Progettazione servizi agli studenti mirati a specifiche esigenze.

- Strategie d’inserimento alunni diversabili, alunni con disagio e stranieri.
- Cura dei rapporti con equipe multidisciplinare ASL e organizzazione GLH d’Istituto.
- Gestione dei rapporti con le famiglie, con i mediatori culturali e con le figure disponibili ad interventi educativi.
- Gestione e archiviazione documentazione alunni H (diagnosi, pdf, PEI ..., verbali vari)
- Coordinamento e gestione di tutte le attività relative all'assistenza degli alunni con Handicap, alunni D.S.A. e alunni stranieri.
- Coordinamento del GLI
- Aggiornamento dei docenti in ordine alla normativa ed ai materiali utili alla integrazione ed alla cura degli alunni diversabili/ DSA/ stranieri.
- Promozione dell'integrazione degli alunni in situazione di handicap o in stato di disagio attraverso una adeguata utilizzazione degli spazi ed un fattivo coinvolgimento nelle attività della classe e di istituto.
- Realizzazione di percorsi di continuità in ingresso e in uscita per gli alunni in situazione di handicap in collaborazione con la funzione strumentale della continuità.
- Organizzazione sportello d’ascolto per studenti ed aiuti psicologici.
- Ottimizzazione dei rapporti con il territorio per mettere a punto strategie condivise a vantaggio di alunni stranieri, in situazione di handicap e/o disagio.
- Per l’attuazione del POF, collaborare con il Dirigente scolastico e i suoi collaboratori nonché con le altre funzioni strumentali;
- Al termine dell’a.s., relazionare al Collegio sull’attività svolta.

F4 “Continuità educativo-didattica e orientamento” [Primaria- ins. M. Dolores Cerro e Gaetana Danza; Secondaria proff. Massimo Benvenuto (orientamento in uscita), Lorenza Bellino, M. Luigia De Lisi e Angela Russo (continuità ed orientamento in entrata)].

- Organizzazione, attraverso lo studio di adeguate strategie, di attività di orientamento in entrata e uscita.
- Protocolli d'intesa, progetti e iniziative con le scuole in continuità.
- Realizzazione materiale informativo sull'istituto.
- Rapporti con gli insegnanti delle scuole dell'infanzia e primarie operanti nel bacino di utenza per l'illustrazione dell'Offerta Formativa della scuola e per l'organizzazione di visite nel nostro istituto.
- Organizzazione Open Day.
- Contatti con responsabili dell'orientamento delle scuole superiori di I grado operanti sul territori e organizzazione orientamento in uscita.
- Creazione depliant illustrativo per nuove iscrizioni
- Per l’attuazione del POF, collaborare con il Dirigente scolastico e i suoi collaboratori nonché con le altre funzioni strumentali;
- Al termine dell’a.s., relazionare al Collegio sull’attività svolta.

AREA RAPPORTI ENTI ESTERNI ED INTERISTITUZIONALI- F5 “Rapporti con Enti esterni Viaggi e visite guidate” [Primaria- ins. Anna Maria Pavoni; Secondaria proff. Massimo Benvenuto (enti esterni), M. Luigia De Lisi e Davide De Stefano (visite e viaggi d’istruzione)].

- Rapporti con gli Enti esterni;
- Coordinamento delle attività con RSPP esterno;
- Progettazione e coordinamento di attività di educazione alla legalità ed alla cittadinanza, educazione alla salute psico-fisica ed educazione ambientale, educazione stradale e prevenzione dei comportamenti a rischio e delle dipendenze in sinergia con le attività curriculari dei Consigli di Classe.
- Per una migliore offerta qualitativa del servizio, la F.S. si occuperà di contattare : ASL, Unità operativa di educazione alla salute operante in Provincia, Centro trasfusionale del territorio AVIS, AIDO, Associazione donatori di midollo osseo, consultori, Enti locali, Associazioni di volontariato, WWF, questura e forze dell’ordine, e di creare un raccordo con i genitori e i Consigli di classe per la collaborazione ad iniziative di classe.
- Esaminare e diffondere i progetti relativi all'area di loro competenza.
- Coordinare le richieste dei consigli di classe
- Collaborare con l’ufficio di dirigenza e la segreteria per l’organizzazione delle uscite, delle visite guidate e dei viaggi di istruzione.
- Per l’attuazione del POF, collaborare con il Dirigente scolastico e i suoi collaboratori nonché con le altre funzioni strumentali;
- Al termine dell’a.s., relazionare al Collegio sull’attività svolta.

Le relazioni delle Funzioni strumentali sono agli atti della scuola e costituiscono parte integrante della presente relazione.

Nelle sedi staccate, l’operato delle funzioni strumentali è stato supportato anche dai responsabili di Plesso, ins. Noemi Biscotti per il plesso di via Nedo Nadi, prof. Rocco Maruotti per il plesso di B.go Segezia, Brigida Todisco per il plesso di B.go Cervaro e Monja Selano per il plesso di B.go Incoronata.

Un particolare riconoscimento e ringraziamento va ai collaboratori del D.s, Michela Di Pumpo (responsabile del plesso centrale "Foscolo") e Filomena Paoletti (responsabile del plesso Gabelli e coordinatrice dei plessi staccati della scuola dell’infanzia e primaria), che hanno collaborato oltre i loro ruoli istituzionali, favorendo l’azione di integrazione delle diverse realtà e dimostrando non solo alta professionalità ma anche passione per il proprio lavoro e amore per l’I.C. di nuova formazione (secondo anno di vita). Il lavoro dei collaboratori del D.s. è stato egregiamente supportato anche dalla Commissione, all’uopo nominata, per la primaria ins. Emilia Fenuta e Anna Maria Pavoni, per la secondaria proff.sse Antonia Brando e Angela Russo, a cui va il ringraziamento mio personale e di tutta la comunità scolastica per la disponibilità e la squisita collaborazione.

Insostituibile, infine, è stato l’apporto del D.s.g.a e di tutto il suo staff per il buon funzionamento della scuola. Grazie a tutti per quanto è stato fatto e per quanto ancora c’è da fare.

La collaborazione tra le varie componenti scolastiche (D.s, D.s.g.a, docenti, personale ATA e famiglie), la cordialità nei rapporti e l'efficienza del servizio sono fattori essenziali per la crescita dell'Istituto, ovvero dei suoi alunni, e questo credo sia un traguardo raggiunto nell'I.C. "Foscolo Gabelli".

PIANO INTEGRATO DI ISTITUTO

La progettualità di questa Istituzione scolastica è stata ricca e varia nonostante le scarse risorse.

SPETTACOLI- TEATRO / CINEMA (REF.PAVONI PRIMARIA- MARCANTONIO SECONDARIA)

PRIMARIA

"*IL DONO DELLA LUNA*" Teatro delle ombre- classi seconde (26/11/2014)

"*PER NON DIMENTICARE*" - lezione spettacolo in occasione del "Giorno della memoria" e del "Giorno del ricordo" classi quinte e 4C

"*ICONA VETERE*" lezione spettacolo per alunni e genitori, classi seconde, quinte e 4^C (16- 17- 18 marzo 2015)

SECONDARIA

SPETTACOLO MULTIMEDIALE presso il teatro "U. Giordano" di Foggia in occasione della giornata della mamma.

"*STORIA DI UNA LADRA DI LIBRI*" Film classi terze.

"*IL BAMBINO CON DUE OCCHI*" di Pino Casolaro, classi prime.

"*STELLE SULLA TERRA*" Film classi prime

"*I SONG È NAPUL*" Film classi seconde

ATTIVITÀ DI CINEFORUM (3^a annualità) nell'ambito del protocollo d'intesa tra la scuola "Foscolo-Gabelli", l'Istituto S. Giuseppe, gli Amici della "Fondazione Banca del Monte" e Parrocchia SS. Guglielmo e Pellegrino.

- 07/11/14 "Da Polo a Polo" Documentario
- 16/01/15 "Deserto" Documentario e "Young black stallion" Film
- 06/02/15 "La marcia dei pinguini" Docufilm
- 06/03/15 "Coste e barriere coralline" Documentario
- 10/04/15 "Foreste Amazzonia" Docufilm
- 21/04/15 "African Safari" Documentario

USCITE DIDATTICHE VISITE GUIDATE E VIAGGI DI ISTRUZIONE

INFANZIA B.GO INCORONATA (REF. SELANO)

USCITE DIDATTICHE

- Cantina Scapola **09/10/14**
- Bosco Life **20/10/14**
- Ipogei **21/10/14**
- Azienda Agricola Albano **04/11/14**
- Caseificio Scommegna **25/04/15**
- Santuario Incoronata **22/04/15**
- B.go Incoronata Azienda di Apicoltura **22/05/15**

PRIMARIA (REF. PAVONI)

USCITE DIDATTICHE

- Parco carrozze presso Cavalli Stalloni e visita al Museo di Storia naturale con laboratorio "Le tracce" **23/10/14** classi 4^A e 4^B, **24/10/14** classe 4^C
- Museo Civico "Esposizione Icone Sacre" **05/02/15** classi 4^A e 4^B, **12/02/15** classe 5^A
- Percorso federiciano: Ipogei e Chiesa della Misericordia con esperti dell'Associazione Ipogei di Foggia **09/02/15** classe 5^A, **10/02/15** classe 4^C, **24/03/15** classi 3^A e 3^B, **26/03/15** classi 3^C e 3^D

VISITE GUIDATE

- Emmaus, visita guidata offerta dal "Rotary club" di Foggia gg. **13/ 16/ e 17 Aprile 2015** classi quinte e 4^C
- Bosco Life

classi	lezione in classe	uscita
4 ^A /4 ^C	08/05/2015	11/05/15
1 ^A /1 ^C	14/05/15	15/05/15
2 ^A /2 ^B	18/05/15	25/05/15
1 ^B /2 ^C /2 ^D	21/05/15	26/05/15

- Matera- **11/05/15** classe 5^A
- Consorzio di Bonifica della Capitanata "Dai Monti dell'Irpinia per dissetare la pianura" **23/05/15** classi 5^A Primaria e 1^O secondaria
- Biccari "Energie rinnovabili" **28/05/15** classi 4/5^A Primaria Segezia e 1^H secondaria

SECONDARIA FOSCOLO (REF. PROFF. DE LISI E DE STEFANO)

USCITE DIDATTICHE

Centro Storico e Ipogei- classi prime

Buckfestival: partecipazione ai laboratori "La magia della foresta" e "Giocheditoria"

VISITE GUIDATE

- Salerno **10/ 11/ 12 e 16 Dicembre 2014** classi prime
- Fattoria didattica "Casanova" **19/05/2015** classi seconde

VIAGGI DI ISTRUZIONE

- Costiera Amalfitana (gg. 2) **23 e 24 Aprile 2015/ 6 e 7 Maggio 2015** classi seconde
- Ravenna (gg.3) **28- 29 e 30 Aprile 2015** classi terze

CONCORSI

INFANZIA

Carrelli ecologici organizzato dal Centro Commerciale "La Mongolfiera" di Foggia- **plesso di B.go Incoronata I classificato, sfilata e premiazione 12 Febbraio 2015**

PRIMARIA

"SCRITTORI DI CLASSE"

SECONDARIA DI I GRADO

1. "Un Poster per la Pace"- promosso dal Lions Club "U. Giordano" di Foggia (premiazione e consegna attestati 15/04/2015);
2. "Una poesia per la pace"- promosso dal Club Unesco "Federico II" di Lucera
3. Olimpiadi della lingua italiana
4. Premio Scuola " Il Rotary e le nuove generazioni" promosso dal Rotary Club di Foggia
5. "News paper game" promosso dalla "Gazzetta del Mezzogiorno"
6. Concorso musicale "U. Giordano"
7. Olimpiadi di Problem solving
8. Gioca con il Pascal
9. XXVI Festival Internazionale "Ciak junior"
10. Concorso organizzato dalla "Casetta degli artisti" di Recanati sulla figura di Leopardi
11. Concorso nazionale "Eratai" di S. Giovanni Rotondo per le scuole ad indirizzo musicale
12. Concorso "Festa della mamma"

13. “News paper game” indetto dalla Gazzetta del Mezzogiorno, con pubblicazione della pagina della Foscolo il 28/03/2015.

PROGETTI PATROCINATI DA ENTI ESTERNI

PRIMARIA

CONSIGLIO COMUNALE DELLE BAMBINE E DEI BAMBINI (ref. Pavoni)

PROGETTO “LA FORMAZIONE GLOBALE DELL’INDIVIDUO ATTRAVERSO LA MUSICA” III ANNUALITÀ.

Ultima annualità del progetto triennale di educazione musicale e strumentale, che nel corrente a.s. coinvolge le classi quinte della scuola Primaria del plesso Gabelli, finanziato dalla “Fondazione Banca del Monte Siniscalco Ceci”.

PROGETTO SBAM III e ultima annualità- (ref. Pavoni) docente esperto Nicola Caputo. Il progetto ha coinvolto la classe 5^B. Ottimi i risultati in termini di partecipazione e di condivisione delle famiglie.

FRUTTA NELLE SCUOLE (ref. Pavoni)

Il progetto “Frutta nelle scuole” promosso a livello nazionale dal MIUR ha coinvolto tutti gli alunni della scuola primaria.

SICURAMENTE INSIEME in collaborazione con la Polizia Municipale del Comune di Foggia rivolto agli alunni della scuola primaria di B.go Segezia e B.go Incoronata.

SECONDARIA

PROGETTO PISCINA- classi prime (cofinanziato dai genitori)

CERTIFICAZIONE TRINITY (finanziato dai genitori)

CONSIGLIO COMUNALE DELLE RAGAZZE E DI RAGAZZI (ref. Torregrossa)

IL QUOTIDIANO IN CLASSE- in collaborazione con la Gazzetta del Mezzogiorno (ref. Torregrossa)

GIOCHEDITORIA con la casa editrice “Del Rosone” (ref. Torregrossa)

FOGGIA TRA STORIA E MEMORIA “DALLE TENEBRE DEL ’43 ALLA RINASCITA”- incontro delle classi terze con lo storico prof. Tommaso Palermo (ref. Torregrossa)

EDUCAZIONE ALL’AFFETTIVITÀ con la dott.ssa Melino classi terze

PROGETTI FINANZIATI CON IL FONDO DI ISTITUTO

INFANZIA

GLOBALISMO AFFETTIVO- (ref. M. Selano) plesso di B.go Incoronata

GLOBALISMO AFFETTIVO- (ref. Dello Mastro) sez. E plesso Gabelli

SMILE- (ref. M. Selano) corso di inglese plesso di B.go Incoronata

Si precisa che nel plesso di via Nedo Nadi sia il progetto di Globalismo affettivo che di inglese sono stati sviluppati in orario curriculare senza oneri per la scuola (ref. Biscotti). Tutti i bambini di cinque anni del plesso Gabelli, infine, hanno seguito, sempre in orario curriculare un corso di inglese tenuto dall'ins. Guadagno, docente specialista della scuola primaria, a titolo gratuito.

PRIMARIA

1. PROGETTO CONTINUITÀ- progetto ponte che si è sviluppato in due fasi:

a) tra la scuola dell'infanzia e la scuola primaria- incontri in orario curriculare con alunni e maestre; in orario extra curriculare incontri con i genitori e attività laboratoriali rivolte agli alunni e alle mamme:

- per i bambini - laboratorio musicale; letture amiche; lingua inglese;

- per le mamme: laboratorio di informatica; laboratorio di creatività.

b) tra la scuola primaria e secondaria di I grado- incontri al mattino e visite guidate al plesso centrale della "Foscolo"

2. UN LIBRO PER AMICO (ref. Giardino) lettura creativa classe 1^A

3. LEGGERE PER SOGNARE (ref. Timo) lettura creativa classe 1^C

4. CREARE CON IL PC (ref. Fenuta e Cerro) laboratorio di informatica classe 2^C

5. NOI E IL PC (ref. Tibaldi) laboratorio di informatica classe 2^D

6. IL MIO E- BOOK (ref. Acconciaioco) laboratorio di informatica classe 4^C

7. RECUPERO DI ITALIANO (ref. Paoletti) classi quinte

8. POTENZIAMENTO DI ITALIANO (ref. Paoletti) classi quinte

SECONDARIA DI I GRADO

1. CORSO DI LATINO (ref. Masciello) classe 1^D

2. STUDIO ASSISTITO (ref. Torregrossa) classi prime

3. PROBLEM SOLVING (ref. Cedola) varie classi con partecipazione alle gare

4. RECUPERO DI INGLESE (ref. D'Arcangelo) varie classi

5. RECUPERO DI MATEMATICA (ref. Bisesti e Verrengia) varie classi

6. RECUPERO DI ITALIANO (Lombardi, Russo, Torregrossa) varie classi

7. POTENZIAMENTO DI INGLESE (ref. Fattibene e Melillo) classi terze

8. PROGETTO CONTINUITÀ E ORIENTAMENTO- progetto ponte che si è sviluppato in due fasi:

a) tra le scuole primarie del territorio e la scuola Foscolo- incontri in orario curriculare con alunni e maestre; in orario extra curriculare incontri con i genitori e attività laboratoriali rivolte ad alunni e genitori

- per i ragazzi - laboratorio musicale; laboratorio di informatica; lingua inglese; bibliotecando, sport, laboratorio di creatività

- per i genitori: laboratorio di informatica, bibliotecando.

- b) tra la scuola secondaria di I grado e le scuole superiori di Foggia- incontri con i docenti referenti dell'orientamento delle scuole superiori di Foggia e visite guidate dei vari Istituti, sulla base delle scelte delle famiglie. Forum delle scuole superiori presso la sede della Foscolo.

PROGETTI FINANZIATI CON I FONDI REGIONALI ART. 9 CCNL 2006/09

PROGETTI AREE A RISCHIO

PRIMARIA

1. CORO DELLA SOLIDARIETÀ- doc. Gaetana Danza, Anna Maria Pavoni, Maria Giovanna Pece. Ha coinvolto alunni appartenenti a quasi tutte le classi della Primaria Gabelli (70 elementi).
2. RECUPERO DI ITALIANO (Danza, Fenuta, Paletti, Pavoni) varie classi
3. RECUPERO DI MATEMATICA (Gaeta, Giardino, S. Selano, Timo) varie classi
4. STUDIO ASSISTITO (Gaeta, Giardino, Scafuro) varie classi

SECONDARIA DI PRIMO GRADO

1. DI NOTA IN NOTA- ORCHESTRA E CORO- doc. Lorenza Bellino, Saverio Lops, Leonardo Marcantonio, Carolina Ragone. La parte strumentale ha coinvolto gli alunni che seguono i corsi di strumento, il coro alunni appartenenti a varie classi della scuola secondaria di I grado.
2. RECUPERO DI ITALIANO (Carlantuono, Lombardi, Torregrossa, Vinci)
3. RECUPERO DI MATEMATICA (Brando, Cedola, Palombo, Rago)
4. LABORATORIO ARTISTICO (Carlantuono, Lombardi, Torregrossa, Vinci)

PROGETTI AREE A FORTE FLUSSO MIGRATORIO

PRIMARIA

1. LABORATORIO DI INFORMATICA (Acconciario)
2. LABORATORIO ARTISTICO (Cerro)
3. LABORATORIO DI MUSICOTERAPIA (Notarangelo)
4. STUDIO ASSISTITO (Angrisani)
5. LA SCUOLA MAESTRA DI LEGALITÀ (Gaeta)

SECONDARIA DI PRIMO GRADO

1. CORO (Bellino)
2. LABORATORIO ARTISTICO (Benvenuto, De Lisi e Iezzi)
3. CALCIO A CINQUE (De Stefano)

FORMAZIONE

Il personale ha curato soprattutto l'autoformazione. La scuola ha favorito la partecipazione alle varie attività organizzate dall'UST e da Enti ed ha organizzato i seguenti corsi:

- Nuove indicazioni nazionali;
- Corso di grafologia;
- Valutazione
- RAV (per docenti referenti della valutazione)
- Sicurezza (docenti e ATA);
- PCC e i controlli (ATA);
- Fatturazione elettronica (ATA)
- Ricostruzione della carriera dei docenti di Religione (ATA)

MANIFESTAZIONI

INFANZIA

Manifestazioni in occasione del Santo Natale e di fine anno

PRIMARIA

11 Novembre 2014- "Giocando tra arte e gusto" incontro con Ettore Santorre di Santarosa autore del libro "C'è adesso e vivranno felici e contenti" con laboratori e cena a scuola preparata dai genitori

dal 15 al 22 Dicembre 2014- Manifestazioni per le festività natalizie in orario antimeridiano e pomeridiano;

20 Dicembre 2014- "Concerto di Natale"- Coro della solidarietà della scuola "Gabelli" presso la Sala "Farina" di Foggia;

22 Dicembre 2014- "Concerto di Natale"- Coro della solidarietà della scuola "Gabelli" presso la Parrocchia S. Luigi di Foggia;

16 Gennaio 2015- "Concerto"- Coro della solidarietà della scuola "Gabelli" presso la Parrocchia S. Eligio di Foggia;

12 Febbraio 2015- Sfilata di Carnevale "La carica dei 101"

23 Marzo 2015- Partecipazione del "Coro della solidarietà" allo spettacolo "Icona Vetere" presso il teatro Regio di Foggia

29 Aprile 2015- Partecipazione del "Coro della solidarietà" allo spettacolo "Storia e tradizioni della Foggia antica" presso il teatro del fuoco di Foggia

26 Maggio 2015 "Festa delle eccellenze" scuola Gabelli

28 Maggio 2015- “Saggio Musicale”- classi 3[^] sperimentali per l’insegnamento della musica (D.M. n. 8/2011)

29 Maggio 2015- “Saggio Musicale”- classi 5[^] nell’ambito del Progetto “La Formazione globale dell’individuo attraverso la musica”, finanziato dalla “Fondazione Banca del Monte.

Dal 30 Maggio al 8 Giugno Giornate del Ciao, manifestazioni di fine anno.

SECONDARIA DI I GRADO

23 Settembre 2014 Incontro con Luca Pernice con la presentazione del libro “Leonte XII, la Puglia in Libano” presso “Le casermette” di Foggia, classe 3[^]L

25 Ottobre 2014 “Notte in sacco a pelo”, bibliotecando tra favole e ninna nanne,; incontro con Ettore Santorre di Santarosa, autore di “C’è adesso e vivranno felici e contenti”, classi prime. Laboratori creativi, pernottamento a scuola e colazione offerta dalle famiglie.

31 Ottobre 2014 Incontro con Carmen Di Muro autrice del libro “Essere è amore” in occasione dell’intitolazione della Sala docenti alla prof.ssa Rosanna Meola

18 Dicembre 2014 Concerto di Natale dell’orchestra e coro “Di nota in nota”

12 Febbraio 2015 Sfilata di Carnevale – musica e danze sudamericane

25 Marzo 2015 Incontro con Benedetto Conte autore di “Una musica leggera per una società leggera” classi terze

25 Marzo 2015 Incontro con Andrea Valente presso la Biblioteca Provinciale classi 1[^]O e 2[^]E

8 Maggio 2015- Incontro con Duilio Paiano e la sig.ra Maria Teresa Fasullo per la presentazione del libro “Quando a scuola andavo in bicicletta”, classi terze

9 Maggio 2015 Giornata Europea, organizzata dall’assessorato alla P.I. e Città educativa, classi terze

26 Maggio 2015 Luca Pernice e il Tenente Colonnello Consorte per la presentazione del libro “Angeli in mimetica”, classi terze

28 Maggio 2015 Gran Galà di fine anno con l’Orchestra e il Coro “Di nota in nota” e consegna degli attestati di eccellenza a. s. 2013- 14.

COLLABORAZIONI ESTERNE

- ASL Foggia;
- Associazione Falso Movimento;
- Associazione "Ipogei" di Foggia
- Associazioni di Volontariato;
- ASSORI
- Biblioteca Provinciale;

- Casa del Giovane;
- Città educativa;
- Comune di Foggia- Assessorato Pubblica Istruzione e Assessorato Politiche Sociali;
- Congregazione Suore "Pie operaie S. Giuseppe" Foggia
- Coop Estense;
- CONI
- Ed. del Rosone;
- Fondazione “Banca del Monte Siniscalco Ceci” e "Amici della Fondazione Banca del Monte"
- Gazzetta del Mezzogiorno;
- Lions Club “U. Giordano” Foggia;
- Lions Club Lucera
- Parrocchia SS. Guglielmo e Pellegrino.
- Polizia Municipale di Foggia
- Rete Penelope;
- Rotary Club Foggia;
- Soroptimist Club Foggia
- Università degli studi di Foggia;
- Club UNESCO "Federico II" Lucera.

CONCLUSIONI

Da quanto su descritto anche questo anno scolastico è stato intenso e gratificante sia sul piano didattico che su quello personale. Un bilancio, quindi, decisamente positivo, grazie alla collaborazione di tutte le componenti: docenti, personale amministrativo, collaboratori scolastici, alunni, genitori, EE.LL., associazioni.

Tanto è stato fatto ma nella “meravigliosa avventura” della formazione dei giovani c’è sempre qualcosa di nuovo e di meglio da fare. È con questo spirito che ci proiettiamo nella prossima “sfida educativa” per costruire una scuola dinamica ma legata alle proprie radici.

Si è analizzato l’aspetto organizzativo e didattico; per quanto concerne quello amministrativo-contabile si rinvia alla relazione del D.s.g.a.

Foggia, 30/06/2015

Il Dirigente scolastico
(prof.ssa Maria Grazia Nassisi)



Ministero dell'Istruzione, dell'Università e della Ricerca
UFFICIO SCOLASTICO REGIONALE PER LA PUGLIA
ISTITUTO COMPRENSIVO FOSCOLO-GABELLI

VIA CARLO BAFFI n. 2/4 - 71120 FOGGIA (FG)

Tel. 0881743522 Fax. 0881712334 - Codice Fiscale: 80030630711 Codice Meccanografico: FGIC86100G

VERIFICHE E MODIFICHE AL PROGRAMMA ANNUALE 2015

(redatto ai sensi dell'art. 6 c. 6 del D.I. 44/2001)

RELAZIONE DEL D.S.G.A.
SULLO STATO D'ATTUAZIONE DEL PROGRAMMA ANNUALE
AL 30/06/2015

La presente relazione, sulle entrate accertate e sulla consistenza degli impegni assunti, nonché dei pagamenti eseguiti, prevista dall'art. 6, c. 6 del Decreto Interministeriale 1° Febbraio 2001 n. 44, viene predisposta al fine di rendere possibili le verifiche inerenti le disponibilità finanziarie dell'Istituzione Scolastica nonché lo stato di attuazione del programma, al fine di apportare delle modifiche che si rendano necessarie.

In premessa si evidenzia che l'importo complessivo del Programma Annuale 2015 approvato dal Consiglio d'Istituto con delibera n. 47 in data 11/02/2015 era di €. 276.116,58 e che ad oggi è stato oggetto di variazioni e storni che hanno portato il totale complessivo a pareggio pari ad €. 398.936,91.

A tal fine si seguito si elencano le variazioni già disposte ed approvate e trasmesse "per conoscenza" al Consiglio d'Istituto, in quanto trattasi di nuove entrate finalizzate o variazioni già approvate:

	ENTRATA	USCITA
02/01 - Finanziamenti dello Stato - Dotazione ordinaria	89.155,71	
05/02 - Contributi da Privati - Famiglie vincolati	32.579,75	
05/03 - Contributi da Privati - Altri non vincolati	250,00	
05/04 - Contributi da Privati - Altri vincolati	776,00	
07/01 - Altre Entrate - Interessi	58,87	
A01 - Funzionamento amministrativo generale		6.192,22
A02 - Funzionamento didattico generale		24.436,00
P180 -		4.139,75
P181 -		5.260,00
P185 - AMPLIAMENTO OFFERTA FORMATIVA		-230,00
P188 - SCUOLE BELLE		83.022,36
TOTALE	122.820,33	122.820,33

Per il dettaglio di tali variazioni si rimanda ai relativi provvedimenti.

ANALISI DELLE ENTRATE

Per ogni aggregato/voce ed eventuale sottovoce di entrata si riporta la previsione iniziale, le variazioni già approvate al 30/06/2015 e quindi la previsione definitiva approvata a tale data, la somma degli accertamenti, l'importo incassato e la differenza rimasta da riscuotere.

Aggr.	Voce	Descrizione	Progr. Iniziale	Variazioni al 30/06/2015	Progr. approvata al 30/06/2015	Somme accertate al 30/06/2015	Somme riscalate al 30/06/2015	Differenza da incassare
01		Avanzo di amministrazione presunto	185.558,59	0,00	185.558,59	0,00	0,00	0,00
	01	Non vincolato	51.327,48	0,00	51.327,48	0,00	0,00	0,00
	02	Vincolato	134.231,11	0,00	134.231,11	0,00	0,00	0,00
02		Finanziamenti dello Stato	83.057,99	89.155,71	172.213,70	172.213,70	76.872,79	95.340,91
	01	Dotazione ordinaria	83.057,99	89.155,71	172.213,70	172.213,70	76.872,79	95.340,91
		1 - CONTRIBUTO ORDINARIO	9.146,66	6.133,35	15.280,01	0,00	0,00	0,00
		4 - CONTRATTI PULIZIA	73.911,33	0,00	73.911,33	73.911,33	61.592,78	12.318,55
		5 - SCUOLE BELLE	0,00	83.022,36	83.022,36	83.022,36	0,00	83.022,36
	02	Dotazione perequativa	0,00	0,00	0,00	0,00	0,00	0,00
	03	Altri finanziamenti non vincolati	0,00	0,00	0,00	0,00	0,00	0,00
	04	Altri finanziamenti vincolati	0,00	0,00	0,00	0,00	0,00	0,00
	05	Fondo Aree Sottoutilizzate FAS	0,00	0,00	0,00	0,00	0,00	0,00
03		Finanziamenti dalla Regione	0,00	0,00	0,00	0,00	0,00	0,00
	01	Dotazione ordinaria	0,00	0,00	0,00	0,00	0,00	0,00
	02	Dotazione perequativa	0,00	0,00	0,00	0,00	0,00	0,00
	03	Altri finanziamenti non vincolati	0,00	0,00	0,00	0,00	0,00	0,00
	04	Altri finanziamenti vincolati	0,00	0,00	0,00	0,00	0,00	0,00
04		Finanziamenti da Enti locali o da altre istituz.	0,00	0,00	0,00	0,00	0,00	0,00
	01	Unione Europea	0,00	0,00	0,00	0,00	0,00	0,00
	02	Provincia non vincolati	0,00	0,00	0,00	0,00	0,00	0,00
	03	Provincia vincolati	0,00	0,00	0,00	0,00	0,00	0,00
	04	Comune non vincolati	0,00	0,00	0,00	0,00	0,00	0,00
	05	Comune vincolati	0,00	0,00	0,00	0,00	0,00	0,00
	06	Altre istituzioni	0,00	0,00	0,00	0,00	0,00	0,00
05		Contributi da Privati	7.500,00	33.605,75	41.105,75	35.605,75	18.920,00	15.909,75
	01	Famiglie non vincolati	0,00	0,00	0,00	0,00	0,00	0,00
	02	Famiglie vincolati	7.000,00	32.579,75	39.579,75	34.579,75	18.670,00	15.909,75
		1 - CONTRIBUTI VIAGGI	2.000,00	23.180,00	25.180,00	25.180,00	14.550,00	10.630,00
		2 - CONTRIBUTI ASSICURAZIONE	5.000,00	0,00	5.000,00	0,00	0,00	0,00
		3 - PROGETTO INGLESE	0,00	4.139,75	4.139,75	4.139,75	4.120,00	19,75
		4 - CONTRIBUTO ASSORI	0,00	5.260,00	5.260,00	5.260,00	0,00	5.260,00
	03	Altri non vincolati	500,00	250,00	750,00	250,00	250,00	0,00
		1 - ALTRI CONTRIBUTI	500,00	250,00	750,00	250,00	0,00	0,00
	04	Altri vincolati	0,00	776,00	776,00	776,00	0,00	0,00
06		Proventi da gestioni economiche	0,00	0,00	0,00	0,00	0,00	0,00
	01	Azienda agraria	0,00	0,00	0,00	0,00	0,00	0,00
	02	Azienda speciale	0,00	0,00	0,00	0,00	0,00	0,00
	03	Attività per conto terzi	0,00	0,00	0,00	0,00	0,00	0,00

Aggr.	Voce	Descrizione	Progr. Iniziale	Variazioni al 30/06/2015	Progr. approvata al 30/06/2015	Somme accertate al 30/06/2015	Somme riscalate al 30/06/2015	Differenza da incassare
	04	Attività convittuale	0,00	0,00	0,00	0,00	0,00	0,00
07		Altre Entrate	0,00	58,87	58,87	58,87	58,87	0,00
	01	Interessi	0,00	58,87	58,87	58,87	58,87	0,00
	02	Rendite	0,00	0,00	0,00	0,00	0,00	0,00
	03	Alienazione di beni	0,00	0,00	0,00	0,00	0,00	0,00
	04	Diverse	0,00	0,00	0,00	0,00	0,00	0,00
08		Mutui	0,00	0,00	0,00	0,00	0,00	0,00
	01	Mutui	0,00	0,00	0,00	0,00	0,00	0,00
	02	Anticipazioni	0,00	0,00	0,00	0,00	0,00	0,00

TOTALE ENTRATE	276.116,58	122.820,33	398.936,91	207.878,32	95.851,66	111.250,66
-----------------------	-------------------	-------------------	-------------------	-------------------	------------------	-------------------

Le entrate accertate risultano riscalate per una percentuale pari al 46,28% del totale.

ANALISI DELLE SPESE

Per ogni progetto/attività si riporta la previsione iniziale, le variazioni già approvate al 30/06/2015 e quindi la previsione definitiva approvata a tale data, la somma degli impegni, l'importo pagato e la differenza rimasta da pagare.

Aggr. Voce	Descrizione	Progr. Iniziale	Variazioni al 30/06/2015	Progr. approvata al 30/06/2015	Somme impegnate al 30/06/2015	Somme pagate al 30/06/2015	Differenza da pagare
A01	Funzionamento amministrativo generale	93.389,49	6.192,22	99.581,71	70.525,11	58.172,46	12.352,65
A02	Funzionamento didattico generale	9.414,57	23.660,00	33.074,57	25.794,06	23.920,00	1.874,06
A04	Spese d'investimento	2.500,00	0,00	2.500,00	1.910,52	1.910,52	0,00
P180	INGLESE MADRELINGUA	2.700,00	4.139,75	6.839,75	3.220,00	3.220,00	0,00
P181	CORSO DI NUOTO	4.800,00	5.260,00	10.060,00	8.140,00	6.820,00	1.320,00
P182	FORMAZIONE	6.668,47	0,00	6.668,47	622,20	622,20	0,00
P185	AMPLIAMENTO OFFERTA FORMATIVA	15.177,17	-230,00	14.947,17	1.820,59	720,59	1.100,00
P186	FORMAZIONE INGLESE PRIMARIA D.M.821	11.000,00	0,00	11.000,00	0,00	0,00	0,00
P188	SCUOLE BELLE	0,04	83.022,36	83.022,40	0,00	0,00	0,00
R98	Fondo di riserva	46,66	0,00	46,66	0,00	0,00	0,00

TOTALE SPESE	145.696,40	122.044,33	267.740,73	112.032,48	95.385,77	16.646,71
---------------------	-------------------	-------------------	-------------------	-------------------	------------------	------------------

Le uscite impegnate risultano essere pari al 41,84 % di quelle previste.

A seguito delle variazioni già approvate al 30/06/2015 la Disponibilità finanziaria da programmare (Z01) non è stata soggetta a variazioni pertanto l'importo è uguale a quello iniziale di €. 130.420,18

SITUAZIONE RESIDUI ANNI PRECEDENTI - RADIAZIONI

Elenco dei residui attivi radiati al 30/06/2015:

Anno	Aggr./Voce /S.voce	Debitore - Descrizione	Motivo	Importo

Elenco dei residui passivi radiati al 30/06/2015:

Anno	Attività Progetto	Tipo/Conto /S.conto	Creditore – Descrizione	Motivo	Importo

SALDO CASSA

Il saldo cassa in data 30/06/2015 è pari ad Euro 158.775,92.

VARIAZIONI PROPOSTE IN ATTESA D'APPROVAZIONE

VARIAZIONI ENTRATE PROGRAMMA ANNUALE

Aggregato	Voce	Sottovoce	Descrizione	Importo

VARIAZIONI PROGETTI/ATTIVITA'

Progetto/Attività	Entrata/ Uscita	Conto	Descrizione	Importo

CONCLUSIONI

Per effetto di quanto verificatosi sul piano gestionale e per l'accertamento di nuove entrate si confermano le proposte già menzionate nella presente relazione.

FOGGIA, 30/06/2015

IL DIRETTORE S.G.A.
LIBERA PREZIOSO